

- b) dispune efectuarea de cercetări, potrivit regulilor stabilite în reglementările de specialitate, privind împrejurările și cauzele care au provocat incendii;
- c) stabilește modul de efectuare a instructajului de prevenire și stingere a incendiilor, conform normelor în vigoare;
- d) organizează activități de anunțare și alarmare în caz de incendiu.

### **Art. 131**

Activitatea de prevenire și stingere a incendiilor se organizează de către Directorul C.M.D.T.A și șefii centrelor medicale județene, astfel:

- a) organizează activitatea de prevenire și stingere a incendiilor, potrivit normelor, în toate încăperile, atelierele, parcurile de tehnică, depozitele cu materiale și lichide inflamabile de care răspunde;
- b) urmărește, prin personalul desemnat, modul de amplasare a materialelor de stins incendii și verifică trimestrial starea tehnică, întreținerea și funcționarea acestora;
- c) interzice efectuarea lucrărilor cu foc deschis în alte locuri decât cele stabilite și amenajate în acest scop;
- d) organizează activitatea de prevenire și stingere a incendiilor la sediile CMDTA;
- e) afișează la loc vizibil documentele aferente și urmărește prelucrarea și însușirea lor de către întregul personal al CMDTA;
- f) asigură marcarea locurilor periculoase cu indicatoare avertizoare, conform reglementărilor legale în vigoare;
- g) controlează, împreună cu responsabilul cu prevenirea și stingerea incendiilor din fiecare unitate a CMDTA, clădirile, spațiile de depozitare, instalațiile, blocul alimentar, podurile clădirilor, coșurile de fum și spațiile aflate în folosința unității CMDTA, urmărind respectarea măsurilor de prevenire și stingere a incendiilor;
- h) asigură materialele de prevenire și stingere a incendiilor necesare fiecărei unități a CMDTA, potrivit normelor de dotare;
- i) verifică periodic, cel puțin o dată pe trimestru, starea de întreținere a tuturor materialelor, dispozitivelor, instalațiilor și utilajelor de stins incendii și ia măsuri de remediere a neajunsurilor constatate;
- j) organizează și asigură desfășurarea corespunzătoare a lucrărilor cu foc deschis;
- k) asigură păstrarea și depozitarea corespunzătoare a materialelor periculoase.

### **Art. 132**

Personalul CMDTA răspunde de cunoașterea și respectarea regulilor și măsurilor de prevenire și stingere a incendiilor și are următoarele obligații:

- a) să cunoască și să aplice normele de apărare împotriva incendiilor;
- b) să respecte regulile privind fumatul instituite în spațiile CMDTA, precum și pe cele referitoare la executarea lucrărilor cu pericol de incendiu: sudură, folosirea aparatelor electrice de încălzire și altele asemenea;
- c) să controleze locurile de muncă la începerea și încheierea programului, în vederea depistării și înlăturării cauzelor generatoare de incendii;

- d) să cunoască modul de funcționare al mijloacelor de protecție împotriva incendiilor și să nu le deterioreze;
- e) să anunțe imediat ofițerul de serviciu și/sau șeful unității CMDTA despre orice incendiu sau început de incendiu declanșat;
- f) să participe la stingerea incendiilor, evacuarea oamenilor și a documentelor importante, înlăturarea efectelor incendiilor sau dezastrelor, potrivit planurilor de evacuare în caz de incendiu, întocmite la nivelul fiecărei structuri a CMDTA;
- g) să participe la instructajele de prevenire și stingere a incendiilor;
- h) să nu intervină direct, în afara atribuțiilor de serviciu, pentru remedierea unor defecțiuni la instalația de iluminat și de forță: schimbarea siguranțelor, mutarea, repararea sau instalarea lămpilor, întrerupătoarelor, prizelor, etc.;
- i) să nu curețe pardoselile și mobilierul cu substanțe inflamabile;
- j) să se asigure că resturile de la țigări, din coșurile dispuse în locurile amenajate pentru fumat să fie stinse și, pe cât posibil, acestea să nu vină în contact cu materiale combustibile sau inflamabile;
- k) să nu blocheze căile de acces și de evacuare, hidranții, sursele de apă, stingătoarele, tablourile electrice, total sau parțial, definitiv sau temporar, cu materiale, chiar dacă nu sunt combustibile;
- l) să nu utilizeze pentru încălzire radiatoare, aparate de aer condiționat, aeroterme și altele asemenea, cu excepția celor aflate în inventarul de gestiune al ministerului;
- m) să nu distrugă prin ardere, decât în locuri special amenajate, deșeuri, reziduuri, gunoaie și alte materiale combustibile.

## **Măsuri de protecție antiseismică în CMDTA**

### **Art. 133**

(1) Organizarea, coordonarea, desfășurarea și controlul activităților pe linie de protecție civilă se desfășoară în baza Regulamentului M.A.I. nr. 1388 / 2006, privind activitatea de protecție civilă, de către ofițerul desemnat cu atribuții în domeniul protecției civile.

(2) Instructajele pe linie de protecție civilă se execută lunar de către conducătorii locurilor de muncă (șefii nemijlociți) și se coordonează și verifică de către personalul responsabil cu protecția civilă pe unitate.

### **Art. 134**

Șefii CMDTA răspund de:

- a) verificarea și analizarea periodică a dispunerii mobilierului din încăperi, pentru evitarea blocării ieșirilor și căilor de acces – holuri, scări, în caz de seism;
- b) verificarea periodică a stării de fixație din încăperi – mobilier, hărți, planșe, cuier, rafturi, lustre etc., și executarea lucrărilor necesare pentru fixarea acestora;
- c) pregătirea și antrenarea personalului cu privire la modul de acțiune (protecție și intervenție) la producerea unui seism major.

### **Art. 135**

Personalului CMDTA i se recomandă să respecte următoarele reguli de protecție antiseismică la locul de muncă:

- a) să își însușească cunoștințe necesare supraviețuirii în caz de seism;
- b) să evite aglomerarea spațiilor cu piese de mobilier sau cu echipamente tehnice și/sau casnice. amplasarea pieselor de mobilier sau a echipamentelor tehnice și/sau casnice trebuie să se facă astfel încât să nu se afle în vecinătatea ieșirilor din încăperi, pentru a nu bloca prin deplasarea lor accesul în caz de seism;
- c) să fixeze aparatura astfel încât racordurile să nu sufere deteriorări în caz de seism;
- d) să poziționeze obiectele fragile/valoroase într-un loc mai jos și sigur;
- e) să amplaseze chimicalele/ combustibili în dulapuri asigurate/fixate împotriva răsturnării, în încăperi în care nu se lucrează și în care nu există pericol de contaminare/incendiu;
- f) să asigure, prin fixarea de pereți, mobilierul înalt sau instabil.

### **Art. 136**

Pe timpul producerii seismului, întregului personal al CMDTA i se recomandă să respecte următoarele reguli de comportare rațională, de protecție individuală și de grup:

- a) să rămână în încăperea, departe de ferestre și să se protejeze sub o grindă, toc de ușă solid, sub un birou/masă suficient de rezistentă sau, cunoscând în prealabil elementele de construcție rezistente, să acționeze în consecință;
- b) dacă este posibil, să închidă potențialele surse de incendii sau să acționeze în acest sens imediat după încetarea seismului;
- c) să nu părăsească încăperea, să nu sară pe ferestre, să nu utilizeze scările și nici ascensoarele și, dacă este posibil, să deschidă spre exterior ușa încăperii, spre a preveni blocarea acesteia, în perspectiva evacuării, ulterior încetării mișcării seismice;
- d) să nu alerge în stradă;
- e) dacă se află în afara unei clădiri, să se deplaseze cu calm cât mai departe de aceasta, spre un loc deschis și sigur, ferindu-se de eventualele căderi de tencuială, cărămizi, cornișe, geamuri, coșuri, parapete, ornamente;
- f) în situația în care a fost surprins de căderi de tencuială, mobilier etc., să își asigure supraviețuirea în primul rând prin protejarea cu mâinile a capului, dar și prin alte metode, în funcție de situație.

### **Art. 137**

Ulterior producerii seismului, se recomandă ca întreg personalul CMDTA să respecte următoarele reguli de comportare:

- a) să nu părăsească imediat spațiul, camera, clădirea în care a fost surprins de seism, acordând primul ajutor persoanelor rănite și calmând persoanele speriate sau panicate;
- b) să utilizeze telefoanele exclusiv pentru apeluri de urgență, spre a nu bloca circuitele sau rețelele telefonice;

- c) dacă s-a declanșat un incendiu, să acționeze prin forțe proprii pentru stingerea acestuia;
- d) să verifice instalațiile electrice și/sau, după caz, de apă, gaze, canal și, vizual, starea clădirii în interior. În cazul constatării de avarii, să anunțe unitatea pentru intervenție și să nu utilizeze foc deschis;
- e) să iasă cu calm și prudență din clădire, fără a lua cu sine lucruri inutile, verificând în prealabil starea scării și a căii de ieșire, spre a nu se expune la pericole;
- f) pentru orice eventualitate la ieșirea din încăperea/clădire se recomandă protejarea capului cu o cască de protecție, iar în lipsa acesteia, cu un taburet, o carte mai groasă, o geantă etc.;
- g) dacă întâlnește uși blocate, să acționeze cu calm pentru deblocarea acestora. Dacă ușile respective sunt prevăzute cu vitraje, să procedeze la spargerea geamului utilizând un scaun sau orice obiect la îndemână;
- h) dacă sesizează blocarea unor persoane în ascensor, să acționeze pentru calmarea acestora și să solicite ajutor de la personalul autorizat;
- i) să acorde ajutor echipelor de intervenție/salvare;
- j) să urmeze recomandările de acțiune ale structurilor specializate, difuzate de posturile naționale de radio și televiziune;
- k) la evacuare, să acorde prioritate răniților, femeilor și persoanelor în vârstă.

## **Cap. XII**

### **Măsuri de protecție a mediului**

#### **Art. 138**

(1) La nivelul CMDTA, directorul/șeful de centru medical răspunde de realizarea activităților de protecție a mediului din propria structură.

(2) Obligațiile ce revin conducerii prevăzute la alin. (1) sunt îndeplinite nemijlocit de către un responsabil de mediu pe unitate.

#### **Art. 139**

Răspunderea privind aplicarea și respectarea măsurilor de protecție a mediului pentru spațiul unității o are responsabilul desemnat cu protecția mediului pe unitate și directorul CMDTA.

#### **Art. 140**

(1) Cercetarea, înregistrarea, evidența accidentelor ecologice provocate în spațiile, localurile și pe terenurile aparținând unității, precum și colaborarea cu autoritatea locală de mediu, pentru stabilirea pagubelor provocate de poluare se efectuează de către personalul desemnat în acest scop prin D.Z.U.

(2) Directorul unității și personalul desemnat au obligația să desfășoare o activitate permanentă de educare și instruire a întregului personal din unitate, în scopul conștientizării acestuia asupra necesității respectării legislației și reglementarilor de protecție a mediului înconjurător.

#### **Art. 141**

Atribuțiile responsabililor de mediu, precum și obligațiile conducătorilor și ale personalului sunt cele prevăzute de prevederile legale în vigoare.

#### **Gestionarea deșeurilor rezultate din activitatea medicală**

#### **Art. 142**

Întreg personalul CMDTA are obligația de a cunoaște clasificarea deșeurilor rezultate din activitatea medicală și de a respecta gestionarea acestora, conform normelor în vigoare și a planurilor aprobate de conducerea unității.

#### **Art. 143**

(1) Deșeurile infecțioase care nu sunt tăietoare - înțepătoare se colectează în saci din polietilenă galbeni ori marcați cu galben sau cutii din carton prevăzute în interior cu saci din polietilenă. Atât cutiile prevăzute în interior cu saci din polietilenă, cât și sacii sunt marcați cu pictograma "Pericol biologic". Sacul se introduce în pubele prevăzute cu capac și pedală sau în port sac. Gradul de umplere a sacului nu va depăși trei pătrimi din volumul său.

(2) Deșeurile înțepătoare - tăietoare se colectează în cutii din material rezistent la acțiuni mecanice. Cutiile culoarea galbenă, sunt prevăzute cu sisteme de închidere temporară și definitivă și sunt marcate cu pictograma "Pericol biologic".

#### **Art. 144**

Deșeurile chimice și farmaceutice se colectează în recipiente speciale, cu marcaj adecvat pericolului ("Inflamabil", "Coroziv", "Toxic" etc.).

#### **Art. 145**

Deșeurile nepericuloase asimilabile celor menajere se colectează în saci din polietilenă de culoare neagră sau transparentă.

#### **Art. 146**

(1) Ambalajul în care se face colectarea și care vine în contact direct cu deșeurile periculoase rezultate din activitatea medicală este de unică folosință și se elimină o dată cu conținutul.

(2) Sacii din plastic se schimbă zilnic, cutiile din material plastic se schimbă în momentul umplerii până la limita înscrisă pe ambalaj.

(3) Ambalajele destinate colectării reziduurilor periculoase nu vor fi folosite pentru colectarea reziduurilor menajere.

#### **Art. 147**

Responsabilitatea colectării revine fiecărui medic, asistent medical și personalului de îngrijire din fiecare compartiment.

#### **Art. 148**

(-) Depozitarea temporară (la rampa de gunoi) se va realiza în funcție de categoriile de deșuri colectate la locul de producere.

(2) Este interzis accesul persoanelor neautorizate în spațiile destinate depozitării temporare.

#### **Art. 149**

Depozitarea reziduurilor se va face în două compartimente, în containere mobile cu pereți rigizi, astfel:

- a) compartimentul pentru deșeurile periculoase, prevăzut cu dispozitiv de închidere care să permită numai accesul persoanelor autorizate (personalul de întreținere, administrator, reprezentanții firmei prestatoare de servicii pentru transport-eliminare finală);
- b) compartimentul pentru deșeurile asimilabile celor menajere.

#### **Art. 150**

(1) Spațiul de depozitare temporară va fi igienizat (curățat și dezinfectat) de către îngrijitoare (conform *Periodic*), cu societăți specializate.

(2) se va asigura dezinsecția și deratizarea spațiului de depozitare, în scopul prevenirii apariției vectorilor (insecte, rozătoare), cu periodicitatea prevăzută de legislația în vigoare.

#### **Art. 151**

a) Transportul deșeurilor periculoase în incinta unității se face prin zona secundară de acces, cu cărucioare speciale cu liftul de serviciu, dacă există;

b) Cărucioarele se spală și se dezinfectează după fiecare utilizare;

c) În cazul în care există lift de serviciu acesta va fi dezinfectat, după cum urmează:

- la prânz după transportul deșeurilor, de către personalul de întreținere din laborator;
- dimineața și seara de către personalul de întreținere stabilit conform programului aprobat anterior.

#### **Art. 152**

La nivelul CMDTA se ține, în mod obligatoriu, evidența privind gestionarea deșeurilor rezultate din activitatea medicală, pe baza „Formularului de identificare pentru transportul și eliminarea finală a deșeurilor periculoase”.

### **Capitolul XIII Reguli privind fumatul**

#### **Art. 153**

(1) În conformitate cu prevederile Art. 3 alin. 1<sup>^</sup>1 din *Legea nr. 349/2002 pentru prevenirea și combaterea efectelor consumului produselor din tutun*, cu modificările și completările ulterioare, fumatul în unitățile sanitare este interzis complet.

(2) Fumatul este interzis în toate spațiile aflate în administrarea sau folosința structurilor CMDTA, inclusiv în vehiculele de serviciu.

#### **Art. 154**

- (1) Conducerea CMDTA are obligația de a dispune măsurile necesare pentru:
- a) informarea permanentă a personalului despre necesitatea cunoașterii și aplicării prevederilor Legii nr. 349/2002, cu modificările și completările ulterioare, respectiv a faptului că încălcarea normelor de referință poate constitui abatere disciplinară;
  - b) afișarea, la loc vizibil, a simbolurilor care interzic fumatul prin marcarea spațiilor unității cu indicatoare cu textul "*Fumatul interzis*" și folosirea simbolului internațional, respectiv țigăreta barată de o linie transversală, inclusiv la intrările clădirilor/spațiilor unității în care aceștia își desfășoară activitatea;
- (2) Șefii de structuri au obligația de a afișa la loc vizibil simbolurile care interzic fumatul, în cadrul structurilor proprii.

#### **Art. 155**

Pentru fumători se pot amenaja spații în aer liber, cu respectarea următoarelor condiții obligatorii:

- a) să servească exclusiv fumatului;
  - b) să fie delimitate de restul spațiului public închis, asigurând izolarea completă de acesta;
  - c) să nu fie spații de tranzit sau de acces în spațiul public închis;
  - d) să fie dotate cu scrumiere și extingtoare și amenajate în conformitate cu prevederile legale în vigoare privind prevenirea și stingerea incendiilor;
  - e) să fie marcate la loc vizibil cu indicatorul: „*Loc pentru fumat*”;
- (1) Locurile de fumat sunt stabilite prin Dispoziția Zilnică a directorului.

### **Capitolul XIV**

#### **Reguli privind consumul de alcool și substanțe psihoactive**

#### **Art. 156**

Sunt interzise următoarele:

- a) prezentarea la serviciu sub influența băuturilor alcoolice și a substanțelor psihoactive;
- b) introducerea de băuturi alcoolice și a substanțelor psihoactive în sediile CMDTA sau a Centrelor Medicale Județene;
- c) consumul de băuturi alcoolice și a substanțelor psihoactive pe durata executării atribuțiilor de serviciu.

#### **Art. 157**

Pentru verificarea și prevenirea consumului de alcool și a substanțelor psihoactive, la dispoziția directorului CMDTA, cu sprijinul autorităților competente, se pot efectua controale inopinate.

## Capitolul XV Dispoziții finale

### Art. 158

(1) Dispozițiile prezentului regulament se modifică și se completează cu cele prevăzute în legi și în alte acte normative în vigoare, ori de câte ori este necesar.

(2) Zile lucrătoare, conform regulamentului, sunt cele de luni până vineri, cu excepția sărbătorilor legale.

(3) Prezentul regulament se aduce la cunoștința personalului CMDTA prin grija șefilor de structuri, pe bază de semnătură.

**(Î) DIRECTOR ADJUNCT**

*Comisar-șef de poliție*

POPESCU ION

**CONTABIL ȘEF**

*Comisar-șef de poliție*

PĂTRAȘCU LIVIANA

**ȘEF BIROU I**

**BIROUL ACHIZIȚII PUBLICE**

*Comisar-șef de poliție*

NECULAIȚĂ OANA-IULIANA

**COMPARTIMENT RESURSE UMANE**

Ofițer specialist I

*Comisar-șef de poliție*

ZAMFIRA FLORENTINA



**ORGANIGRAMA**  
**CENTRULUI MEDICAL DE DIAGNOSTIC ȘI TRATAMENT AMBULATORIU PLOIEȘTI**  
 (Subordonat Direcției Medicale)

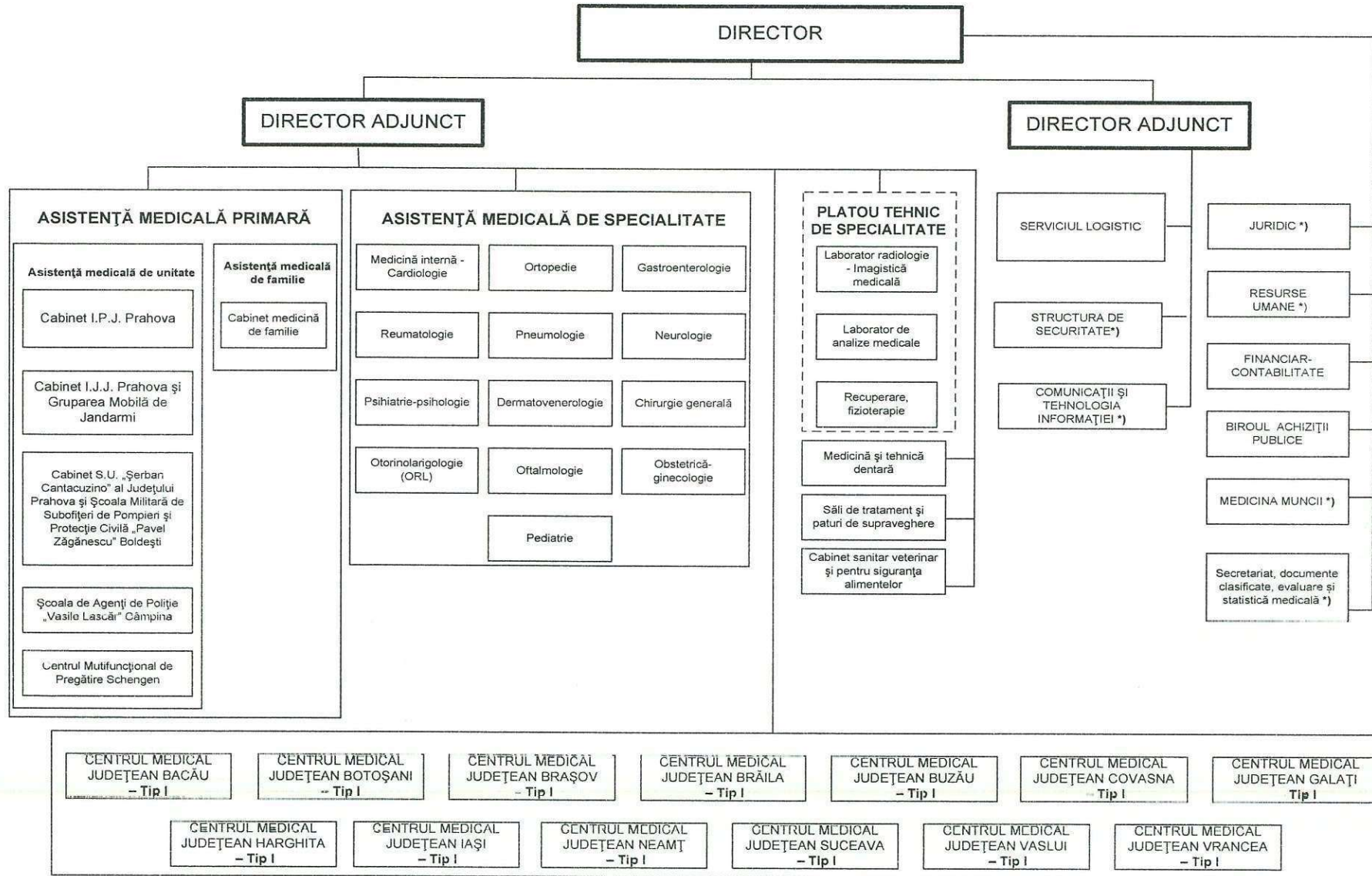

NOTĂ:

\*) - Structuri la nivel de compartiment

MINISTERUL AFACERILOR INTERNE  
DIRECȚIA MEDICALĂ



CENTRUL MEDICAL DE DIAGNOSTIC  
ȘI TRATAMENT AMBULATORIU  
PLOIEȘTI

NESECRET  
Exemplar UNIC

Nr. 1524085  
din 08.02.2023

**A P R O B**

**DIRECTOR**  
AL CENTRULUI MEDICAL DE  
DIAGNOSTIC ȘI TRATAMENT  
AMBULATORIU PLOIEȘTI  
*Comisar-sef de poliție medic*



**Dr. PETICAȘ Maria**

**COMPLETARE**

**LA**

**REGULAMENTUL DE ORDINE INTERIOARĂ AL  
CENTRULUI MEDICAL DE DIAGNOSTIC ȘI TRATAMENT AMBULATORIU  
PLOIEȘTI**

În temeiul **Legii nr. 202 din 19 aprilie 2002** (republicată) *privind egalitatea de șanse și de tratament între femei și bărbați*, cu modificările și completările ulterioare, și a Normelor metodologice de aplicare a prevederilor Legii nr.202/2002 privind egalitatea de șanse și de tratament între femei și bărbați, aprobate prin **Hotărârea Guvernului nr. 262 din 24 aprilie 2019**,

**Regulamentul de Ordine Interioară al Centrului Medical de Diagnostic și Tratament Ambulatoriu Ploiești înregistrat cu nr. 1.202.515 din 31.03.2020, se completează după cum urmează:**

După alineatul (1) al art. 121 din Capitolul IX - Abaterile disciplinare, se introduc două noi alineate (1<sup>1</sup>) și (1<sup>2</sup>), cu următoarele prevederi:

(1<sup>1</sup>) Prin egalitate de șanse și de tratament între femei și bărbați se înțelege luarea în considerare a capacităților, nevoilor și aspirațiilor diferite ale persoanelor de sex masculin și, respectiv, feminin și tratamentul egal al acestora.

(1<sup>2</sup>) Constituie sancțiuni disciplinare pentru angajații unității care încalcă demnitatea personală a altor angajați prin crearea de medii degradante, de intimidare, de ostilitate, de umilire sau ofensatoare, prin acțiuni de discriminare, definite astfel:

- discriminare directă - situația în care o persoană este tratată mai puțin favorabil, pe criterii de sex, decât este, a fost sau ar fi tratată altă persoană într-o situație comparabilă.

- discriminare indirectă - situația în care o dispoziție, un criteriu sau o practică, aparent neutră, ar dezavantaja în special persoanele de un anumit sex în raport cu persoanele de alt sex, cu excepția cazului în care această dispoziție, acest criteriu sau această practică este justificată obiectiv de un scop legitim, iar mijloacele de atingere a acestui scop sunt corespunzătoare și necesare.

- hărțuire - situația în care se manifestă un comportament nedorit, legat de sexul persoanei, având ca obiect sau ca efect lezarea demnității persoanei în cauză și crearea unui mediu de intimidare, ostil, degradant, umilitor sau jignitor.

- hărțuire sexuală - situația în care se manifestă un comportament nedorit cu conotație sexuală, exprimat fizic, verbal sau nonverbal, având ca obiect sau ca efect lezarea demnității unei persoane și, în special, crearea unui mediu de intimidare, ostil, degradant, umilitor sau jignitor.

- hărțuire psihologică - orice comportament necorespunzător care are loc într-o perioadă, este repetitiv sau sistematic și implică un comportament fizic, limbaj oral sau scris, gesturi sau alte acte intenționate și care ar putea afecta personalitatea, demnitatea sau integritatea fizică ori psihologică a unei persoane.

- discriminare bazată pe criteriul de sex - orice comportament nedorit, definit drept hărțuire sau hărțuire sexuală, având ca scop sau efect:

a) de a crea la locul de muncă o atmosferă de intimidare, de ostilitate sau de descurajare pentru persoana afectată;

b) de a influența negativ situația persoanei angajate în ceea ce privește promovarea profesională, remunerația sau veniturile de orice natură ori accesul la formarea și perfecționarea profesională, în cazul refuzului acesteia de a accepta un comportament nedorit, ce ține de viața sexuală.

**(i) DIRECTOR ADJUNCT**

*Comisar-șef de poliție*



PINTILESCU Smaranda-Roxana

**DIRECTOR ADJUNCT**

*Comisar-șef de poliție*



NECULĂIȚĂ Oana-Iuliana

**CONTABIL ȘEF**

*Comisar-șef de poliție*



PĂTRAȘCU Liviana

**ȘEF SERVICIU**

**SERVICIUL LOGISTIC**

*Comisar de poliție*



DOBROMIR Daniel-Mihail

**COMPARTIMENT RESURSE UMANE**

Ofițer specialist I

*Comisar-șef de poliție*



ZAMFIRA Florentina